

Forsikringsbevis 2022

Forsikringsbeviset gjelder:

Obligatorisk kollektiv Alvorlig Sykdom forsikring

Etter avtale (avtalenr.: 83342160) opprettet 1. september 2016 mellom Norges Politilederlag og Gjensidige Forsikring ASA

Forsikringsbeviset gjelder for perioden
fra og med 1.1.2022 til og med 31.12.2022

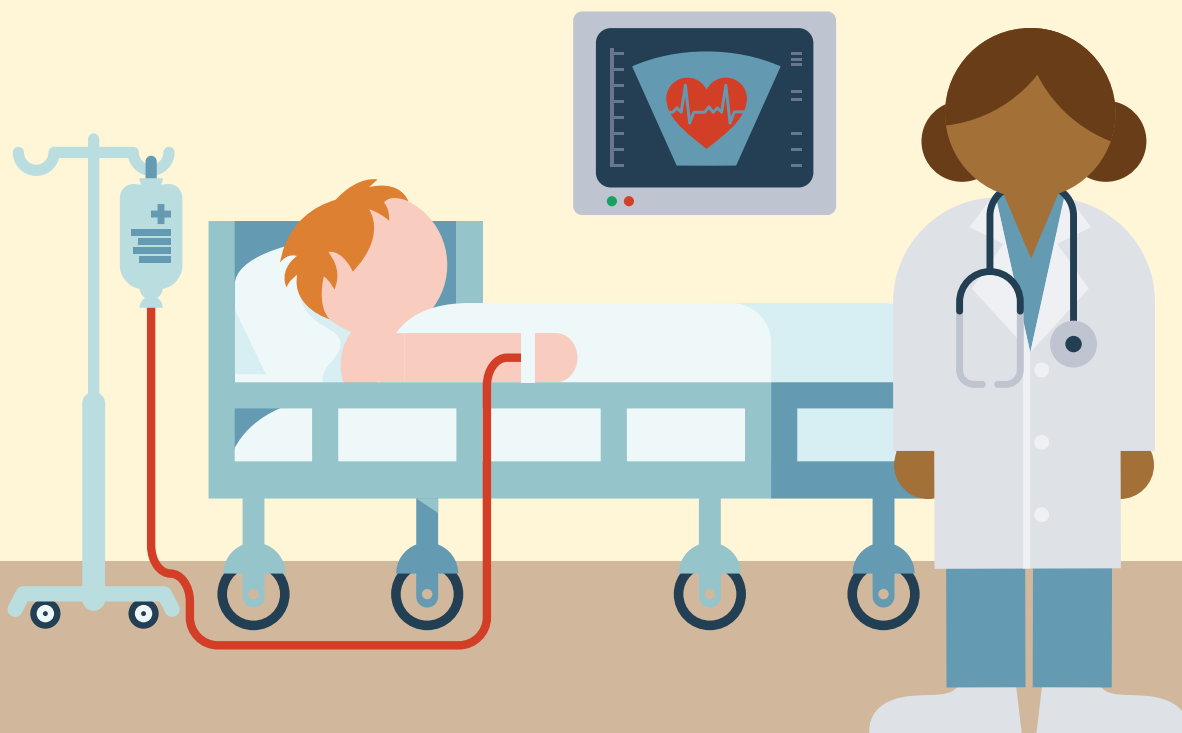

Del 1 – Forsikringsbevis

Forsikringstaker

Norges Politilederlag

Forsikrede

Forsikringen er obligatorisk og omfatter alle medlemmer av Norges Politilederlag mellom 20 og 67 år.

Ved innmelding i Norges Politilederlag etter 01.09.2016 omfattes nye medlemmer automatisk av forsikringen forutsatt at de flytter sitt medlemskap direkte fra annen fagforening med obligatorisk kollektiv Alvorlig Sykdom forsikring med minst like gode dekninger. Andre nye medlemmer må fylle ut en egen arbeidsdyktighetserklæring samt bekrefte at de ikke har eller har hatt en av de dekningsmessige diagnoser de siste 5 år. Dersom søkeren ikke er fullt ut arbeidsdyktig ved innmelding, eller har/har hatt en av de dekningsmessige diagnoser de siste 5 år, må egenerklæring om helse fylles ut, som må godkjennes av Gjensidige før medlemmet blir omfattet av forsikringen.

Medlemmer som blir pensjonister etter 01.09.2016, er fortsatt omfattet av forsikringen frem til de fyller 70 år. Pensjonister som melder seg inn i Norges Politilederlag etter 01.09.2016, kan ikke bli omfattet av forsikringen.

Vilkår gjelder for perioden

Vilkår gjelder for perioden 1.1.2022-31.12.2022.

For forsikringen gjelder også:

Forsikringsvilkår for kollektive forsikringer. Forsikringsavtaleloven av 16. juni 1989, nr. 69 (FAL) med senere endringer og det øvrige lovverket.

Hvor forsikringen gjelder

I hele verden.

Forsikringssum

Forsikringssummen er kroner 100 000,-.

Når forsikringen opphører:

For medlemmet opphører forsikringen hvis medlemskapet i Norges Politilederlag opphører, ved utløpet av det forsikringsåret medlemmet fyller 70 år, eller ved oppsigelse fra en av avtalepartene.

Forsikrede har ved uttredelse/opphør av forsikringen ikke krav på eventuell fortsettelsesforsikring uten ny helsevurdering.

Utbetaling ved flere diagnoser

Forsikringen kan dekke flere diagnoser, men med følgende begrensning:

- dersom forsikrede har fått utbetalt erstatning for en sykdom, kan vedkommende ikke få erstatning for samme sykdom eller følgetilstander av denne igjen.
- dersom forsikrede har fått utbetalt erstatning for en hjerte-/karsykdom gjelder forsikringen fortsatt, men da med unntak for hjerte-/karsykdommer.
- dersom forsikrede har fått utbetalt erstatning for en hjerte-/karsykdom gjelder forsikringen fortsatt, men da med unntak for hjerte-/karsykdommer.
- dersom forsikrede har fått utbetalt erstatning for en kreftsykdom gjelder forsikringen fortsatt, men da med unntak for kreftsykdommer.

Utbetaling av forsikringssum

Forsikrede må være i live i minst 30 dager etter at den kritiske diagnose blir stilt, eller forsikrede settes opp på venteliste for organtransplantasjon.

Utbetalingen skjer til den forsikrede selv.

Erstatningsregler

I forsikringsvilkårene Del 2 finner du erstatningsreglene. Erstatning ved et eventuelt forsikringstilfelle, utbetales til forsikrede i samsvar med familiesammensetningen på skadedato.

Frist for å melde skade

Skade /krav må meldes til Gjensidige innen ett år etter at forsikrede/den som har rett til erstatningen fikk kunnskap om de forhold som begrunner kravet. Ellers kan retten til erstatningen falle bort.

Reklamasjon og klage

Dersom du mener selskapet har gjort feil i saker som gjelder forsikringsavtalen eller erstatningsoppgjøret kan du kontakte:

Gjensidige Forsikring Kundeombudet

Postboks 700 Sentrum, 0106 Oslo,
e-post: kundeombudet@gjensidige.no

Finansklagenemnda

Postboks 53 Skøyen, 0212 Oslo,
e-post: firmapost@finkn.no

Del 2 – Forsikringsvilkår

1. Hva forsikringen dekker

1.1 Forsikringstilfellet

Forsikringen dekker en engangsutbetaling ved definerte diagnoser og behandlinger.

1.2 Når erstatning forfaller til utbetaling

Den forsikrede må være i live 30 dager etter at den kritiske diagnosen blir stilt, transponatasjonen ble utført, eller den forsikrede ble satt på venteliste for transplantasjon.

1.3 Dekker/dekker ikke

1.3.1 Forsikringen dekker

Alvorlige diagnoser og organtransplantasjoner:

- Kreft
- Svulst i hjernen, hjernehinne eller ryggmarg
- Hjerteinfarkt
- Alvorlig angina pectoris
- Hjerteoperasjon
- Hjerneslag
- Blodpropp i hjernens venesystem
- Alvorlig infeksjonssystem i hjernen
- Utposing på blodåre i hjernen
- Utposing på hovedpulsåren (aortaaneurisme)
- Multipel sklerose (MS)
- ALS og andre motornevro sykdommer
- Alvorlig epilepsi
- Alzheimers sykdom
- Parkinsons sykdom og parkinsonisme
- Alvorlig leddgikt
- Utlagt tarm
- Nyresvikt
- Tverrniittslammelser
- Amputasjon
- Alvorlig synstap
- Alvorlig hørselstap
- Alvorlig brannskade
- Organtransplantasjon

Den forsikrede må være i live 30 dager etter at transplantasjonen ble utført eller den forsikrede ble satt på venteliste for transplantasjon.

Forutsetninger for erstatning – se erstatningsregler.

1.3.2 Forsikringen dekker ikke

- Sykdom eller lidelse som
- har vist tegn og/eller symptomer eller
- er påvist i løpet av de tre første månedene etter at fullstendig egenerklæring om helse ble undertegnet og sendt Gjensidige.

1.4 Krav til diagnosene

Sykdommer, skader og behandlinger som er omfattet av forsikringen

a) Kreft

Ondartede svulster, føflekkreft (malignt melanom), blodkreft, lymfekreft, og benmargkreft. Diagnosen må være bekreftet ved histologisk undersøkelse.

Forsikringen dekker ikke:

- forstadier til kreft eller svulster som kun viser tidlige maligne forandringer (cancer in situ)
- leppekreft og hudkreft som ikke er føflekkreft (malignt melanom)

b) Svulst i hjerne, hjernehinne eller ryggmarg

Godartede svulster i hjernen, ryggmargen eller hjernehinne der operasjon vurderes som nødvendig. Hvis operasjon ikke kan gjennomføres av medisinske tekniske årsaker, er svulsten likevel omfattet. Diagnosen skal være stilt av spesialist i nevrologi/ nevrokirurgi, og svulsten skal være påvist ved CT- eller MR-undersøkelse.

c) Hjerteinfarkt

Akutt hjerteinfarkt der diagnosen er stilt på bakgrunn av signifikant økning i hjertemarkører i blodet og EKG-forandringer.

Diagnosen skal være stilt ved hjerteavdeling eller indremedisinsk avdeling i sykehus.

d) Alvorlig angina pectoris

Angina pectoris hvor behandling med utblokkning (PCI) eller operasjon (bypass) vurderes som nødvendig. Diagnosen skal være stilt av spesialist i kardiologi eller indremedisinsk avdeling i sykehus.

e) Hjerteoperasjon

Gjennomført operasjon for hjerteklaffefeil med innsetting av ny klaff av kunstig eller biologisk materiale. Forsikringen dekker også gjennomført bypass operasjon eller utblokkning (PCI) for å korrigere innsnevring eller blokkering av hjertets kransarterier, jfr punktet om angina pectoris.

f) Hjerneslag

Akutt oppstått hjerneblødning eller hjerneinfarkt (blodpropp i hjernen) som medfører nevrologiske utfall (lammelser, talevansker, eller lignende) som fortsatt er til stede ved utskrivelse fra sykehus. Diagnosen skal være stilt av spesialist i nevrologi eller ved sykehusavdeling som behandler hjerneslag, og skal som hovedregel være bekreftet med funn på CT eller MR-undersøkelse. Forsikringen dekker ikke hjerneblødning som er forårsaket av ytre skade.

g) Blodpropp i hjernens venesystem

Sinusvenetrombose (ICD-10 kode G08).

Diagnosen skal være stilt av spesialist i nevrologi og være verifisert med CT- eller MR-undersøkelse av hjernens venesystem.

h) Alvorlig infeksjonssykdom i hjernen

Dekker diagnosene encefalitt (betennelse i hjernevevet) og abscess (ansamling av puss) i hjernen.

Dekker også diagnosen akutt bakteriell meningitt forårsaket av meningokokker eller pneumokokker.

Diagnosen skal være stilt av nevrologisk, nevrokirurgisk eller indremedisinsk sykehusavdeling, basert på typisk sykehistorie og funn på MR av hjernen og spinalvæskefunn.

i) Utposning på blodåre i hjernen

Dekker utposning (aneurisme) på blodåre i hjernen som krever operasjon.

Diagnosen skal være stilt av spesialist nevrokirurgi eller nevroradiologi.

Forsikringen dekker ikke hjernehinneblødning som er forårsaket av ytre skade.

j) Utposning på hovedpulsåren (aortaaneurisme)

Utposning (aneurisme) på hovedpulsåren (aorta) som krever operasjon. Hvis operasjon ikke kan gjennomføres av medisinsk-tekniske årsaker, er tilstanden likevel omfattet. Diagnosen skal være stilt av spesialist i karkirurgi.

k) Multippel sklerose (MS)

Diagnosen skal være stilt av spesialist i nevrologi på bakgrunn av symptomer, funn ved nevrologisk undersøkelse og MR-undersøkelse av hjerne og/eller ryggmarg. Forsikrede må enten ha startet med sykdomsmodifiserende medikamentell behandling eller ha symptomer og funn av mer enn 6 måneders varighet.

l) ALS og andre motornevro sykdommer

Omfatter diagnosene ALS (amyotrofisk lateral sklerose), progressiv spinal muskeltrofi (SMA), primær lateral sklerose, og progressiv bulbær parese. Diagnosen skal være stilt av spesialist i nevrologi.

m) Alvorlig epilepsi

Gjentatte anfall med krampes og bevissthetsendring, minst to anfall pr år, til tross for optimal behandling med minst to epilepsimedisiner samtidig.

Diagnosen må være bekreftet med EEG.

Diagnosen må samsvare med kode G40 i ICD-10, og være stilt av spesialist i nevrologi.

n) Alzheimers sykdom

Diagnosen demens av Alzheimers type må være stilt av spesialist i nevrologi eller geriatri på bakgrunn av typisk symptomutvikling og funn ved kognitive tester, evt. støttet av funn på MR-undersøkelse og spinalvæskefunn.

o) Parkinsons sykdom og parkinsonisme

Primær Parkinsons sykdom og atypisk parkinsonisme (Parkinson pluss, dvs. diagnosene MSA (multippel system atrofi), PSP (progressiv supranukleær parese), CBD (corticobasal degenerasjon) og demens med Lewy-legemer (DLB)).

Diagnosen skal være stilt av spesialist i nevrologi.

Forsikringen dekker ikke sekundær parkinsonisme som følge av medikamentbruk.

p) Alvorlig leddgikt

Alvorlig reumatoid artritt (ICD-10 kode M05 og M06) som har medført operasjonskrevende ødeleggelse av ett eller flere ledd.

Diagnosen skal være stilt av spesialist i revmatologi.

q) Utlagt tarm

Utlagt tykktarm (colostomi) eller tynntarm (ileostomi).

r) Nyresvikt

Kronisk nyresvikt som krever varig dialysebehandling.

Diagnosen skal være stilt av spesialist i nyresykdommer.

s) Tverrsnittslammelser

Tverrsnittslammelser i ryggmargen med totalt og permanent tap av nevrologisk funksjon (lammelser) nedenfor tverrsnittsnivået som følge av sykdom eller ulykke. Diagnosen skal være stilt av spesialist i nevrologi eller ved spesialavdeling for ryggmargsskade.

t) Amputasjon

Amputasjon av fot ved ankelledet eller større del av benet, eller amputasjon av hånd ved handledet eller større deler av armen.

u) Alvorlig synstap

Permanent synstap når synsstyrken på beste øye med beste korleksjon er 3/60 (0,05) eller dårligere, eller synsfeltet er mindre enn 20 grader. Diagnosen skal være stilt av spesialist i øyesykdommer.

v) Alvorlig hørselstap

Permanent tap av hørsel på 60 dB eller mer i talefrekvensområdet (500 -2000 Hz) på begge ører med beste hørselshjelpemiddel. Diagnosen skal være stilt av spesialist i øre-nese-halssykdommer og dokumenteres med resultat av audiometri.

w) Alvorlig brannskade

Annengrads forbrenning på minst 15 % av kroppsoverflaten eller alvorlig brannskade som medfører hudtransplantasjon på minst 5 % av kroppsoverflaten. 1 % av kroppsoverflaten er tilsvarende størrelse som en hånd med fingre. Diagnosen skal være stilt av spesialist i plastisk kirurgi.

x) Organtransplantasjon

Utført transplantasjon eller dokumentert ventelisteoppføring i Norge for transplantasjon av: hjerte, lever, lunge, nyre, bukspyttkjertel eller benmarg. Forsikringen dekker ikke noen form for autotransplantasjon (organ som blir transplantert tilbake til samme person).

2. Ved krav om erstatning

Den som krever erstatning, skal gi de opplysninger som selskapet ber om. Selskapet kan innhente opplysninger fra lege, sykehus, trygdekontor, forsikringselskaper eller andre.

Del 3 – Generelle vilkår

1. Forsikringsavtalen består av

- forsikringsbeviset
- forsikringsvilkårene
- eventuelle sikkerhetsforskrifter
- eventuell avtale ved kollektive forsikringer

og reguleres også av:

- Forsikringsavtaleloven
- det øvrige lovverket

Forsikringsbeviset gjelder foran forsikringsvilkår, og spesielle bestemmelser gjelder foran generelle bestemmelser.

2. Ettårige avtaler fornyes automatisk

Forsikringen er ettårig og fornyes automatisk for ett år av gangen dersom ikke forsikringstaker sier opp forsikringen. Gjensidige kan endre pris og vilkår hvert år ved hovedforfall.

3. Gjensidiges rett til å si opp forsikringen

Gjensidige kan si opp forsikringen ved manglende betaling, feil eller manglende opplysninger samt ved særlige grunner. I tillegg kan Gjensidige si opp forsikringen dersom forsikringstaker går konkurs eller etter en skade, så sant oppsigelsen er rimelig. Dette gjelder ikke livsforsikringer.

4. Svik

Ved svik opphører både rett til erstatning og refusjon av innbetalt beløp, og alle forsikringsavtaler kan sies opp med øyeblikkelig virkning.

5. Grov uaktsomhet, forsett og brudd på sikkerhetsforskrifter

Ved grov uaktsomhet, forsett og brudd på sikkerhetsforskrifter kan erstatningen bortfalle helt eller delvis.

6. Krig og alvorlige uroligheter

Forsikringen gir ikke erstatning ved skader, uferhet eller dødsfall som skyldes

- krig eller alvorlige uroligheter i Norge.
- krig eller alvorlige uroligheter i utlandet dersom forsikrede reiser inn i, eller tar opphold i, et område med krig eller alvorlige uroligheter – med mindre annet er avtalt skriftlig
- deltakelse i krig

Avhengig av hvilke forsikringer som er avtalt, dekker Gjensidige skader, uferhet eller dødsfall som skyldes

- krig eller alvorlige uroligheter i utlandet dersom forsikrede allerede befinner seg i et område når det bryter ut krig eller alvorlige uroligheter. Forsikringen gjelder da i inntil 6 uker fra dette tidspunkt.

7. Farlig spredning av biologiske/kjemiske substanser m.m.

For personskade under personforsikring dekker Gjensidige skade eller tap som følge av farlig spredning av biologiske eller kjemiske substanser, skade eller tap forårsaket av raketter, atomvåpen eller radioaktiv stråling.

Følgende begrensning gjelder:

Ved skade forårsaket av atomvåpen eller radioaktiv stråling er samlet erstatningsansvar overfor alle kunder og kravstillere begrenset til kr 500 millioner pr. skadehendelse. Alle skader som skyldes samme hendelse eller som har sin årsak i en sammenhengende kjede av hendelser, regnes som en skadehendelse.

For øvrige forsikringer dekkes ikke slike skader/tap.

8. Jordskjelv og vulkanutbrudd

Gjensidige dekker tap eller skade, som direkte eller indirekte er forårsaket av/eller står i sammenheng jordskjelv eller vulkanske utbrudd utenfor Norge.

9. Forsikringselskapenes sentrale skaderegister – FOSS

Alle skader som meldes et forsikringselskap, kan registreres i Forsikringselskapenes sentrale skaderegister. Når et forsikringselskap melder en skade til registret, får selskapet automatisk oversikt over fødsels-, organisasjons- og saksnummer, bransjekode, selskap, skadetype, dato og saksbehandlers initialer for alle skader som tidligere er meldt på samme kunde – også skader i andre forsikringselskap. Registrerte skader slettes etter 10 år.

Forsikringstaker har innsynsrett ved skriftlig henvendelse til FINANS NORGE, Postboks 2473 Solli, 0202 Oslo eller: firmapost@finansnorge.no